DAILY
اراده
د افغان نشراتي مرکز ملي خپلواکه ورځپانه

سال سوم شماره یکصدو بیست و سوم
شماره مسلسل ۲۰۳
پنجشنبه ۲۲ جوزا ۱۳۸۲ هـ.ش
۱۲ ربیع الثانی ۱۴۲۴ هـ ق
12 June 2003

PROPERTY OF ACKU

AFGHAN MEDIA RESOURCE CENTER
AMRC
سال تاسیس ۱۳۷۹ هـ ش

باید تغییرات و اصلاحات اساسی در رهبری وزارت دفاع به وجود بیاید

سفیر کشور جاپان دیروز در کابل گفت: که تمامی آماده گی های تخنیکی برای آغاز برنامه جمع آوری اسلحه یا خلع سلاح افراد در افغانستان تکمیل گردیده و این برنامه تا ده روز. دیگر تحت پروگرام DDR که توسط وزارت دفاع افغانستان اجرا و از سوی کشور جاپان حمایت می شود آغاز می گردد.
آقای کینی چی کومانو سفیر جاپان در کابل همچنان گفت که قبل از اجرای این برنامه باید تغییرات و اصلاحات اساسی در رهبری وزارت دفاع افغانستان به وجود بیابد. وی همچنان افزود که بدون تغییرات اساسی در رهبری وزارت دفاع برنامه خلع سلاح موفق نخواهد شد و فرماندهان محلی با آن اعتماد نخواهد کرد.
آقای کومانو بعد از آن این اظهارات را نموده است که یک هفته قبل نویل المیدااسلوا سخنگوی فرستاده خاص سازمان ملل متحد در کابل نیز خواهان وارد آوردن تغییرات در رهبری وزارت دفاع این کشور گردید.
کومانو علاوه کرد که بایست در تعیین افراد مقامات بلند در وزارت دفاع اهلیت و کفایت نیز مد نظر باشد.

دنوي اساسي قانون په وړاندې خنډونه

دیوشمیر افغانانو دا اندیښنې ورځ په ورځ مخ په زیاتیدو دی چې په هیواد کې دټوپکوالو ډلو تر سیورې لاندې به دهیواد راتلونکی اساسی قانون چې دجوړولو کار یې روان دی داولس ریښتونی غوښتنې منعکسې نکړای شي. خو داساسی قانون دجوړولو دکمیسیون چارواکی هیله من دي چې وسله والی ډلې به دقانون په جوړولو ډیر اغیز ونلري.
دغه شکونه او اندیښنې په داسې حال کې راځرګندیږي چې لاهم دهیواد سیاسی سازمانونه اوروشنفکره کړی دیته ندی چمتو شوی چې داساسی قانون دجوړیدو او کاریدو په بهیر کې ګډون وکړي.
واخلي.

القاعده در حمله بر عساکر آلمانی دست دارد

پیتر شتروگ وزیر دفاع آلمان گفته است که شبکه تروریستی القاعده در عقب حمله انتحاری روز شنبه در کابل که باعث کشته شدن چهار عسکر آلمانی گردیده بود قرار دارد پیتر شتروگ این اتهامات را در یک مصاحبه تلویزیونی بیان داشت. وی گفت: اعضای رژیم سابق طالبان و وفاداران به گلبدین حکمتیار رهبر حزب اسلامی افغانستان نیز مسوول حمله روز شنبه می باشد. وزیر دفاع آلمان علاوه نمود این سه گروه تلاش دارند تا قوای کمکی بین المللی را مجبور سازند که افغانستان را ترک گویند. در حمله روز شنبه در کابل بریک سرویس که عساکر آلمانی را انتقال میداد چهار عسکر آلمانی بهلاکت رسیده و ۳۱ تن دیگر مجروح گردید.

څلور پاکستاني پوله ساتونکي خوشي شول

د افغانستان دسپین بولدک چارواکو پرون دپاکستان څلور پوله ساتونکي خوشې کړل.
افغان چارواکو دغه کسان دافغانستان خاورې ته تراوړیدو وروسته نیولي وو. پاکستاني چارواکي وایی پو له ساتونکی دقاچاقبرو دنیولو په موخه په ناپامی سره دپولې بلې غاړې ته اوښتي وو. درې ورځې وړاندې پاکستان هم دافغانستان پنځه عسکر نیولی اووسله یې ځینې اخیستې وه. ویل کیږي چې دچهارشنبې په ورځ ددواړو هیوادو چارواکو ترړوې غونډې وروسته دیویل دعسکرو څخه ترلاسه شوې وسله او موټر هم یوبل ته سپارلې دي.

په اساسي قانون کې د مېرمنو دونډې لپاره ټينګار

پرون په مزار شریف کې یو شمیر قانون پوه مېرمنو دافغانستان په راتلونکي اساسی قانون کې دهیواد په سیاسی او اقتصادی جوړښت کې دخپلې ونډې په اړه یوه غونډه وکړه. په غونډه کې مېرمنو دهیواد دراتلونکي اساسی قانون دزیات رول لوبولو لپاره چمتوالی وښود. دغونډې برخه والې په ډاګه کوي چې دبن دپریکړې له مخې داچانس لاس ته ورغلی چې په نوي اساسي قانون کې خپل ځانګړې ځای وساتی.
او دهیواد په سیاسی، ټولنیز او اقتصادی جوړښت کې خپله ونډه غښتلې کړي.
دا پداسې حال کې ده چې دراتلونکی اونی په سر کې به داساسی قانون په اړه د هیواد په بیلابیلو برخو کې له خلکو څخه دنظر غوښتنې بهیر پیلږي.

اعلامیه مطبوعاتی ریاست اطلاعات و دفتر سخنگوی وزارت امور خارجه

وزارت امور خارجه د.ا.ا.ا. خبر اعتراض رسمی مقامات اسلام آباد را وارد نمیداند.

گزارشات خبری از اسلام آباد حاکیست که سه شنبه دهم جون ۲۰۰۳ یاد داشت احتجاجیه یی به سفارت د.ا.ا.ا. مقیم اسلام آباد مبنی بر تشنجات اخیری که در منطقه سپین بولدک نزدیک سرحد افغانستان و پاکستان به وقوع پیوسته است که در آن حدود چهل نفر از عناصر تروریست کشته شده است، تقدیم نموده است. وزارت امور خارجه د.ا.ا.ا. صدور احتجاجیه را از جانب وزارت خارجه پاکستان در مورد موضوع فوق درج گردیده است رد مینماید.
همچنان سفارت افغانستان مقیم اسلام آباد تصریح میدارد. در جریان ملاقاتیکه بین دیپلوماتان افغانی و پاکستانی روز دوشنبه در وزارت خارجه آنکشور صورت گرفته است هیچ گونه تذکری در مورد اعتراض آن کشور بعمل نیامده است.
افغانستان و پاکستان هر دو کشور اعضای ائتلاف بین المللی در مبارزه علیه تروریزم بوده، همکاری های ممکنه و مطمئن خود را در مورد سرکوبی عناصر تروریستی، که شامل فعالیت های طالبان و القاعده میباشد، کماکان ادامه داده و آنها باید پیگیرانه تعقیب و به عدالت کشانیده شوند.
در صورت ضرورت هر دو کشور در شناسایی هویت حقیقی تروریست ها که توسط نیرو های امنیتی کشته و یا اسیر میگردند باید همکاری نمایند.

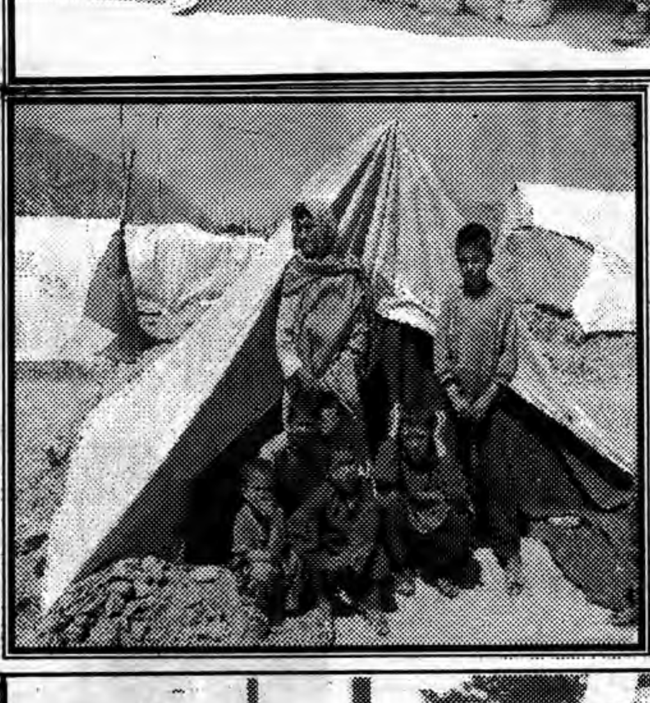

مشکل نداشتن سرپناه روز تا روز حادتر می شود اگر تدابیر مسوولین امور کشور در احداث پروژه های رهایشی به قیمت های دالری خلاصه شده و توزیع زمین بر اساس زور و زر ادامه یابد دیری نخواهد گذشت که شهر به کمپ بنا شده از خیمه و چادر مبدل گردد در عکس ها: خانواده عودت کننده به وطن، پناه گرفته در دکانها. مادری با سه طفلش که صاحب خانه کوچ و بارش به سرک پرت کرده.

در صفحه چهار بخوانید
مردم چی میگویند!
خبردار!

د لوی او ښونکي خدای په نامه
سر مقاله

راتلونکی لويې جرګې څخه به هیله نشي کیدای

زمونږ په هیواد کې اوسنی رواني ډیرې ستونزې لکه اداري فسادونه. رشوت اواختلاس. دمسلکی کادرونو شاته غورځول دغیر مسلکی اشخاصو رامخته کول او په کلیدی څوکیو کې دهغوی ځای په ځای کول دسیمې. قوم تنظیم او خپلوی د اړیکو له مخې ټاکنه اودتشکیلونو ډکول په ولایتی عوایدو خیټه اچول دمرکزی اداري له اوامرو څخه کله ناکله غاړه غړول. دوسلو له تحویل څخه دځینو واکمنو قوماندانانو سرغړونه دا اوداسې نورې ستونزې چې دمرکزی اداري دصلاحتیونو اوپرستیژ په لاره کې خنډونه رامنځ ته کوی دا هرڅه په تیره لویه جرګه کې دطرز العمل پرخلاف له هغو اجراتو څخه رامنځ ته شوی دی چې ولایتی واکمنو په کې ستر لاس درلود. په تیره لویه جرګه کې زیات وکیلان دواکمنو له خوا په فوق العاده ډول په خلکو باندې دوسلو په زور منل شوی او ټاکل شوی ږو.
بله هغه کړنه چې له تیرې لویې جرګې څخه یې دمرکز اداري دمعاصرې دولت داړې دحرکتونو په لاره کې خنډونه رامنځته کړل هغه په فوق العاده ډول دچارواکو اوقوماندانانو انتسابی ټاکنه وه چې د ازادو انتخاباتو دمقرراتو خلاف دلویې جرګې په تالار کې یې ځانته پداسې حال کې درایی د ورکولو حق ترلاسه کړ چې دملت له خوا نه ټاکل شوی وو او نه چا دهغوی داعمالو له امله رایه ورکوله. او دهیواد په اکثره ولایاتو کې هماغه انتسابی چارواکی اوقوماندانان دي چې اوس دپوره واکمنۍ زور. وسله والو کسانو درلودونکی دی او دملوک الطوایفی اکثرونه ترې ځرګندیږي اوداوسنی مرکزی اداري په وړاندې یې داسې خنډونه رامنځ ته کړی دي چې اداره ورته دحل لاره نشي پیدا کولی.
داسې ښکاري چې دلویې جرګې لپاره د ازادو انتخاباتو دکولو. دلویې جرګې دجوړولو اودهیواد داساسی قانون د تصویب لپاره پداسې حال او شرایطو کې تیاری نیول کیږي چې له یوې خوا ولایتی پوځی اوملکی چارواکي په خپلو ولایتونو کې دپوره زور اورسمی واک څښتنان دی وسلې ټولې شوی نه دی دولایتی چارواکو له خوا دلویې جرګې لپاره داحتمالی بیا ازادو! انتخاباتو دکولو لپاره دخپل امر لاندې اشخاص ترسترګو لاندې نیولي دی او ترېخوا داخل دګوابنونو امکانات هم زیات لیدل کیږي. اودغه راز له ملت سره هم داساسی قانون دمادو او فقرو په هکله هیڅ معلومات نشته اواساسی قانون دتصویب لپاره وړاندې کیږي.
اصولی منطقی او ددموکراسی په چوکاټ کې قانونی اقدام باید داسې وای چې له تیرو تجربو څخه په استفاده منظم حرکت شوی وای.

آیا لویه جرگه آینده، دستاورد تازه یی خواهد داشت

ع.شکوهی

یکسال پیش از امروز لویه جرگه مهمی در شهر کابل در حالی برگزار شد که رژیم طالبان به همکاری و کمک ائتلاف بین المللی امریکا به تاریخ پیوسته بود و در افغانستان بعد از یکدهه جنگ و کشمکش و هرج و مرج و ملوک الطوایفی و بی قانونی و عدم موجودیت دولت به مفهوم واقعی آن؛ جرگهء بزرگی دایر شد که تقریباً از همه اقشار، اقوام، طبقات و گروههای سیاسی و اجتماعی و تنظیم های جهادی تشکیل شده بود.

این لویه جرگه که به همکاری و مساعدتهای سیاسی، نظامی و اقتصادی قوای صلح بین المللی و کشور های دوست برگزار شد، وظیفه داشت که رئیس دولت انتقالی را تعیین کند و کابینهء آنرا مشخص سازد.

لویه جرگه باوجود دشواریهای فراوان و جروبحثهای پر از فراز و فرود وگرم وسرد که کاملاً بی سابقه بود گویی تضمین های بین المللی را نیز در قبال داشت.

درین جلسات آقای کرزی به عنوان رئیس دولت انتقالی اسلامی با کابینه اش خلع سلاح عام و تام در کشور تشکیل قوای نظامی و پولیس اصلاحات اداری و حاکمیت و برقراری قانون و تعمیم دموکراسی و مطبوعات آزاد، وحدت ملی و توجه به وضع مهاجرین و مردم و از همه مهمتر بازسازی در کشور را به عنوان سرلوحه، وعده ها و قرار هایش در جرگه مطرح ساخت ضمناً آقای کرزی با تأکید افده کردند که در صورت عدم موفقیت از وظیفه استعفاء خواهند کرد.

حالا بعد از یکسال می بینیم که نه تنها خلع سلاح صورت نگرفته بلکه جنگهای محلی و حوزوی و تنظیمی تشدید یافت؛ قوای نظامی و پولیس در حدی که وعده داده شده بود، تشکیل نیافت، بی قانونی، بی امنی و خود سری بی سابقه در دستگاه ادارهء دولت و در ولایات به مرض ساری و مزمن بدل گردید، مهاجرین و مردم کاملاً از توجه دولت فرو افتادند و از همه مهمتر بازسازی جز در شکلیات و ظواهر و در حرف و تبلیغات مقامات دولت، تجلی نکرد و عملی نگردید و به نحوی مردم اغفال گردیدند. برعکس مقامات دولتی و والیها به خودسازی خود پرداختند و ادارات دولتی را تشکل خانواده گی و محلی و تنظیمی دادند و یگانه فعالیت چشمگیر ایشان مسافرتهای رسمی و غیر رسمی دالری به خارج بود که نتیج آن یا اندک بوده و یا اینکه جز انجام کار های جزیی دستاورد دیگری نداشته است.

آقای کرزی صرف یکبار آنهم بنابه خود سری والیها به تشکیل جلسهء شورای امنیت ملی پرداخت و مصوبه یی را صادر کرد.

حالا مردم از خود می پرسند که تشکیل لویه جرگه سال گذشته که با انتصابات و ملحوظات فراوان و اعمال نفوذ های قوماندانان محلی توام بود و وعده های بسیار و نافرجامی را در قبال داشت با دریغ که درد ملت و وطن را دوا نکرد، و لذا مردم نمیدانند چگونه در چنین حالتی به یک لویه جرگه دیگر امیدوار شوند که در وضعیت نا امن و در موجودیت حاکمیت تفنگ برسرنوشت ملت ما در حالیکه خود سری بیش از گذشته فضای سیاسی کشور را می آلاید و همینگونه باتشدید اختلافات و انقطاب گرایی ها در ادارهء دولت، از یکسو و بسیج و تشکل افراط گرایان در حلقه های دولتی در کشور، ازجانب دیگر و بی پرداختی ها و سهل گیریهای مطرح چگونه، قانونیت را برآن حکمفرما خواهد ساخت و چگونه پروسه های سیاسی و اقتصادی واز جمله بازسازی را به منصهء عمل قرار خواهد داد؟! درچنین موقعیتی ایجاب می کند که آقای کرزی از همین حالا در اجرای وعده ها و تصامیم با هویت، قاطیعت و پیگیری عمل کند، شاید این بتواند یگانه راه را برای یک امیدواری تازه هموار نماید. زیرا مردم وجهان این پرسش را مسلما به پیش خواهند کشید که لویه جرگه آینده چه دستآورد تازه یی خواهد داشت که بتواند عملی و قابل قبول باشد.

برگزاری تظاهرات اعتراض آمیز در تهران

گروهی از محصلین و اهالی تهران علیه حکومت به تظاهرات شبانه دست زده اند.

این تظاهرات با اعتراض گروهی از محصلین نسبت به خبر برنامه هایی برای انتقال تعدادی از پوهنتونها به بخش خصوصی آغاز شد و به تدریج گسترش یافت.

به گزارش خبرگزاری ایسنا، حدود ساعت هشت و نیم شامگاه سه شنبه، ۱۰ جون، تعدادی از دانشجویان مستقر در لیلیه پوهنتون علیه شخصی ساختن پوهنتون هادست به اعتراض زدند این خبرگزاری تعداد معترضان اولیه را حدود ۱۰۰ تا ۱۵۰ نفر ذکر کرده و گفته است که با مداخله مسوولان لیلیه، این گروه به داخل محوطه مراجعت کردند.

با اینهمه، رفته رفته بر تعداد تجمع کنندگان در محل افزوده شد و رهگذران نیز به جمع اعتراض کننده گان پیوستند و به دادن شعار های سیاسی مبادرت کردند.

ایسنا گزارش می دهد که ماموران امنیتی از لحظات اول آغاز اعتراض ها در محل حضور داشتند که حوالی ساعت ده و نیم شامگاه، "تعداد تظاهرکنندگان به بیش از هزار نفر رسید و مجددا تجمع کنندگان در حالیکه شعارهای صنفی و سیاسی نیز سر می دادند، به سمت چهارراه امیرآباد حرکت کردند."

به نوشته ایسنا، تجمع معترضان باعث اختلال در رفت و آمد وسایط نقلیه در شاهراه جلال آل احمد شد

همچنین، خبرگزاری رویتر، با اشاره به آغاز تظاهرات به شکل اعتراض دانشجویی به طرح شخصی سازی دانشگاه ها، می افزاید که پس از آنکه پولیس به محاصره تظاهرکنندگان پرداخت، دانشجویان به دادن شعارهای سیاسی مبادرت کردند.

رویتر می نویسد که پلیس راه های منتهی به محل تظاهرات را بست تا مانع از حضور مردم در محل شود.

خبرنگار بی بی سی در تهران، نیز گزارش می کند که در تظاهرات سه شنبه، تظاهر کنندگان با پولیس ضد شورش درگیر شدند.

براساس این گزارش، با شروع تظاهرات محصلین، گروهی از مردم، که خبر تظاهرات را از تلویزیون های ماهواره ای متعلق به ایرانیان مقیم امریکا شنیده یا متوجه سروصدا در محل شده بودند به محل تظاهرات آمدند و تعداد جمعیت به بیش از یک هزار نفر رسید.

برای بیش از چهار ساعت، مردم با سروصدا یا استفاده از وسایل آتش بازی، سروصدا به راه انداخته و حمایت خود را از تظاهرکنندگان نشان می دادند.

گروهی نیز علنا به دادن شعارهای ضد رژیم مبادرت ورزیدند.

در برخی از شعارها، از محمد خاتمی، رییس جمهوری، نیز خواسته می شد از مقام خود استعفا دهد.

خبرنگار بی بی سی به نقل از شاهدان عینی می گوید: هجوم ماموران پولیس ضد شورش، که بادنده ها مسلح بودند، باعث درگیری با تظاهرکنندگان شد.

انتقاد بوش از اقدام اسرائیل

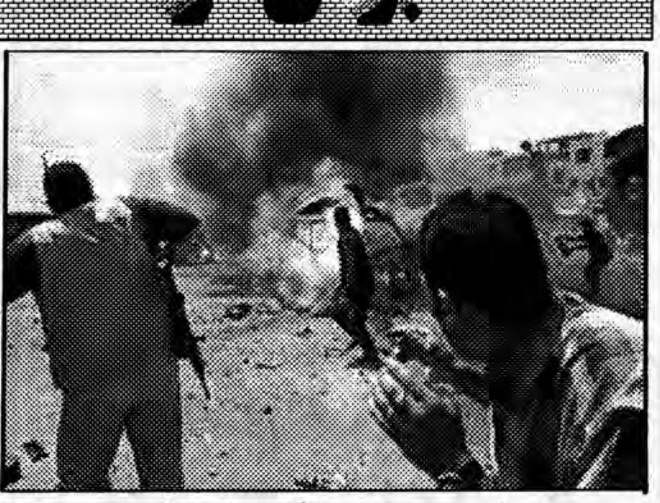

جورج دبلیو بوش، رئیس جمهور امریکا، گفته است که وی مصمم است تا روند صلح شرق میانه را علیرغم مشکلات آن از جمله خشونت اخیر در نوار غزه به سرانجام برساند.

آقای بوش در انتقاد به اقدام روز سه شنبه اسراییل در حمله به فلسطینیان، گفت که وی از این واقعه ناراحت است.

وی گفت که حملات اسراییل ممکن است وضعیت را برای مقامات تشکیلات خود گردان فلسطینی با هدف کنترول خشونتها، مشکل سازد.

او تأکید کرد فکر نمی کند که اقدام اخیر اسراییل به امنیت آن کشور کمکی بکند.

اما اسرائیل هشدار داده است در آینده نیز به کسانی که اسرائیلی ها را بکشند، حمله خواهد کرد.

د سرمقالي پاتي

راتلونکي لوی جرګي...

دخلکو لپاره دازادو رایو دورکولو زمینه برابره شوي وای اساسی قانون فقره په فقره په ډ له ییزو رسنیو کي دخلکو په وړاندي ایښودل شوی اوله نظر وروسته دتصویب لپاره وړاندي شوی وای خو که چیري دانتخاباتو دکولو دلویي جرګي دجوړولو او داساسی قانون دتصویب لپاره دخلکو دارادي خلاف روان حرکت مخته لاړ شي ویلای شو دمرکزی اداري په وړاندي رواني ستونزي به لاړیاتي اودولس او خلکو ترمنځ به واټن لاړیات شي او زمونږ په خپل سر ولایتی پوځی او ملکی چارواکي چي په تیره جرګه کي انتسابی غړی وو داځل به هم په خپله خوښه حرکت سرته ورسولی شي.

گروبی رئیس مجلس ماند

مهدی کروبی، رییس مجلس ایران روز سه شنبه با رای بالای نمایندگان برای یک دوره یک ساله دیگر که آخرین سال فعالیت این دوره مجلس نیز هست، به ریاست پارلمان ایران برگزیده شد.

به گزارش ایرنا، خبرگزاری جمهوری اسلامی، آقای کروبی که تنها نامزد برای احراز پست ریاست مجلس در انتخابات روز سه شنبه بود، با ۲۱۰ رای موافق از مجموع ۲۲۱ رای اخذ شده، موفق شد کرسی ریاست مجلس ششم را برای چهارمین سال پیاپی ازآن خود سازد.

محمدرضا خاتمی و بهزاد نبوی، از اعضای بلند پایه گروه های اصلاح طلب، در این انتخابات بار دیگر به عنوان دو نایب رییس مجلس انتخاب شدند اما در این انتخابات آقای نبوی که سال قبل نایب رییس اول بود، با یک رای کمتر، جای خود را به محمدرضا خاتمی داد.

آقای خاتمی دو سال قبل هم نایب رییس اول بود.

اختلاف بریتانیا با امریکا

جک استرا، وزیر خارجه بریتانیا، تایید کرده است که کشورش با ایالات متحده امریکا بر سر ایران اختلاف نظر دارد.

آقای استرا به کمیته روابط خارجی پارلمان بریتانیا گفت: بریتانیا خواهان تغییر رژیم (در ایران) نیست.

او گفت مقامات لندن بسختی در تلاش هستند تا به آنچه که وی مذاکرات و تماسهای سازنده با ایران نامید، ادامه دهند.

این درحالی است که امریکا، ایران را بخشی از "محور شرارت" می داند.

مقامات امریکا ایران را متهم به تلاش برای دست یابی به سلاحهای هسته ای می کنند.

تشکیل جلسه اوپک در قطر

وزیران نفت اعضای سازمان کشورهای صادرکننده نفت - اوپک - به منظور بررسی و تصمیم گیری در مورد سیاست مشترک نفتی خود در قطر تشکیل جلسه می دهند.

واکنش سازمان نسبت به از سرگیری تولید نفت عراق در اینده نزدیک مورد گفتگو قرار گیرد.

با وجود خساراتی که در جریان جنگ عراق به تاسیسات نفتی آن کشور وارد شد، انتظار می رود صادرات نفت عراق از اواخر ماه جاری آغاز شود.

ورود نفت عراق به بازارهای جهانی و تاثیری که افزایش عرضه می تواند بر قیمت نفت داشته باشد مهمترین موضوع مورد بحث در اجلاس قطر است.

Last Respects For German Soldiers

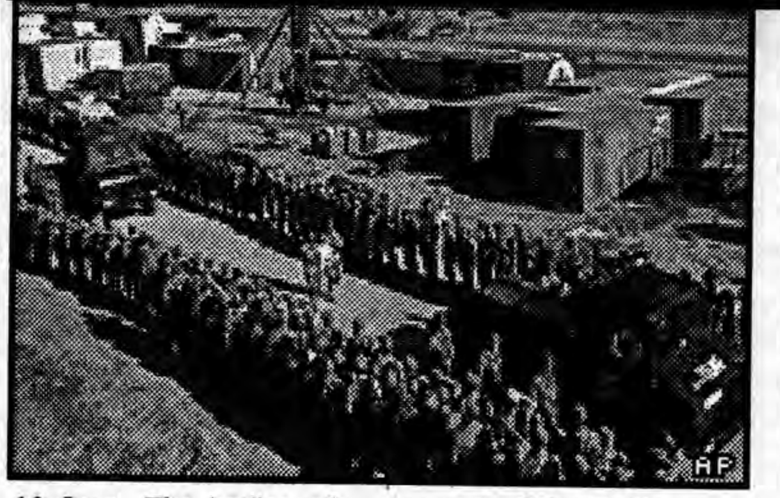

10 June -The bodies of four German peacekeepers killed in a car bomb attack in Afghanistan on Saturday have been flown home.

Senior Afghan leaders were among those who paid their respects to the soldiers in the capital, Kabul, before their coffins were loaded on to military aircraft.

The attack was the first of its kind against the international security force (ISAF) since troops arrived to support President Hamid Karzai after the removal of the Taliban.

Soldiers drawn from all the countries representing the multi-national security force gathered for the early morning memorial service for their dead comrades.

They were joined by senior Afghan defense officials and the country's Interior Minister, Ali Ahmad Jalali.

The four coffins, draped in the German flag, received a special guard of honor just a few kilometers from where the soldiers were killed. The bodies of the four men were then taken to Kabul airport, from where they were to be taken to Cologne, Germany, via Uzbekistan.

The incident has shocked members of the international force, who said they felt impotent at being unable to resist this kind of attack.

The attack has come as a further setback to the government of President Karzai, already under pressure over its inability to extend its control over the provinces.

On Monday, he said the attack had not been carried out by an Afghan and blamed it on outsiders.

But already there is increased security on the streets of Kabul, particularly around foreign missions.

Bomb Kills Three in Southern Afghanistan - Report

June 9th-KABUL (Reuters) - At least three Afghans were killed when a bomb exploded in the vehicle they were traveling in, the latest in a series of blasts that have rocked the south of the country in recent months, state media reported on Monday.

The explosion ripped through a vehicle in the Panjwaye district of Kandahar province, the Arman-e-Millie daily newspaper reported without saying when the blast occurred.

The government mouthpiece described the situation in Panjwaye area as "insecure." Kandahar province has been rocked by a series of attacks and explosions since the start of the year which the government has blamed on remnants of the ousted Taliban regime and the al Qaeda network it sheltered, many of them operating from Pakistan.

In the deadliest so far, 18 people died when an explosion ripped through a bus on the outskirts of Kandahar city, the province's capital and the Taliban's former stronghold.

Last week officials said up to 40 Taliban fighters were killed during a raid in the Spin Boldak district near the border with Pakistan, the largest defeat inflicted on the hardline Islamic regime since it fell from power in late 2001.

Kabul TV reported late Sunday that two more Taliban guerrillas, including senior commander Hafi Abdul Rahim, had died in subsequent clashes in the area.

But Khalid Pashtun, spokesman for Kandahar's governor, denied Rahim was dead. The commander is on the government's "most wanted" list.

A suicide car bomber Saturday blew up a bus full of German troops in Kabul, killing four soldiers and wounding 31 in the biggest attack on the city's international peacekeepers to date.

US Soldier Dies in Iraq Attack

June 10-An American paratrooper has died and another has been injured in a rocket-propelled grenade attack in the Iraqi capital Baghdad, the US military says.The incident occurred two days after gunmen shot and killed another US soldier in Iraq after reportedly approaching a checkpoint and asking for medical help.

US Central Command said that in the latest incident, troops from the 82nd Airborne Division were manning a weapons collection point in south-west Baghdad when a van with four passengers stopped in a nearby alley. Two attackers then got out of the van and each fired a grenade at the soldiers, one of which hit a vehicle. One of the soldiers later died from his injuries and the other was described as being in a stable condition.

Afghanistan May Be in Olympics

June 10th-KABUL, Afghanistan (AP) - Afghanistan likely will be allowed to participate in next year's Olympics, a senior IOC official said Tuesday.

The Olympic ban imposed on Afghanistan in 1999 probably will be lifted, said Pere Miro, director of IOC relations with some 200 national Olympic committees worldwide.

Afghanistan last sent athletes to an Olympics in 1996, when three dozen traveled to the Summer Games in Atlanta. The IOC suspended the country's membership in 1999 after the Islamic regime dissolved the Afghan Olympic committee and banned female athletics.

Reinstatement of Afghanistan only can be made at an IOC general assembly.

Miro, on a four-day visit to Kabul to see how sports have fared in Afghanistan since the fall of the Taliban in late 2001, toured a sports complex at Kabul University where women and children performed gymnastics, judo and karate.

"My analysis is that there has been some very important progress here, and the International Olympic Committee should consider reactivating the National Olympic Committee of Afghanistan as a full member," Miro said.

"I am sure that if the sanctions are lifted, and I am very confident about that, I am absolutely sure that Afghanistan will be present in the Olympic Games in Athens next year."

For Afghanistan to be reinstated, it must meet several conditions, particularly reopening sports for women, Miro said.

Afghan authorities say the nation could field competitors in wrestling, boxing, taekwondo, and track and field.

Four Dead in Afghan Clash

June 10-American-led coalition troops in Afghanistan have killed four fighters armed with rifles and rocket grenades who attacked their patrol near the border with Pakistan. An army spokesman said the coalition forces sustained no casualties. In a separate attack nearby, four rocket grenades exploded near an Afghan military border checkpoint without causing casualties. Elsewhere, an Afghan security official said the bodies of six Taleban fighters were found near the Afghan border town of Spin Boldak. The official said they were apparently the victims of a battle last week between Afghan forces and Taliban remnants in which up to 40 Taliban fighters were killed.

From the newsroom of the BBC World Service

UN Urges Afghan Army Reform

9 June -The United Nations has urged the Afghan authorities to take urgent measures to make the army and the defense ministry more representative of the country's ethnic make-up. Correspondents say most key posts in the Afghan defense ministry are still held by men of Tajik origin, despite promises to make its staff more closely reflect the country as a whole.And the correspondents say there are suggestions of similar ethnic-Tajik domination of the new armed forces currently being built up. The United Nations warned that failure to change the situation would undermine the efforts to disarm the powerful militia groups which control much of provincial Afghanistan.

Free My Son, Says Warlord

June 9th -AP - A renegade warlord in eastern Afghanistan said US forces detained his son in an operation last week and called today for his immediate release.

Bacha Khan Zadran said his son, Abdul Wali, had been detained by US troops Thursday in the eastern province of Paktia.

US officials were not immediately available for comment, but a US military spokesman said last week coalition forces had killed one guerrilla and captured another on Thursday in the same region after seeing a group of them open fire on a crowd of civilians. "They put him in a helicopter and took him away. I don't know why they did it," Zadran said by telephone from the area. "But I want them to release my son as soon as possible."

Zadran said Abdul Wali had approached the Americans to offer assistance. It was unclear why he was taken into custody.

Zadran was briefly appointed governor of Paktia province in December 2001, but he was removed from the post after local officials, backed by their own militia, refused to allow him to enter the city and take office. Since then, his forces, who have allied themselves with US troops in past military operations, have repeatedly tried to take small patches of territory in defiance of the central government.

Authorities in Kabul say Zadran has also set up numerous checkpoints in Paktia and neighbouring Khost province, extorting money from passers-by.

About 11,500 coalition troops, the bulk of them Americans, have been deployed in Afghanistan since the Taliban government was overthrown in a US-led war in 2001.

Suicide Bomb Attack Is Just the Beginning

The suicide bomb attack that killed four German soldiers and injured many others this week has raised many questions in Afghanistan and in other countries around the world. In a city guarded by 4,800 international troops, such an attack in Kabul is cause for questioning.

After the collapse of the Taliban regime and withdrawal of the Al-Qaida network from Afghanistan, Kabul City has been attacked many times by rockets and bombs. These attacks show that there is really no security in Kabul, despite the fact that the International Security Assistance Force (ISAF) is trying to control the city. This is because ISAF is not taking the warnings of the Afghan government's opponents seriously and because no one is currently responsible for ridding the country of its armed militias. Another reason for these attacks is the carelessness of the United States with regard to Afghan affairs. Security in Afghanistan has been decreasing since the US became preoccupied with bringing peace to Iraq and with the war in the Middle East.

Meanwhile, the enemies of Afghanistan and the opponents of the Afghan government are re-grouping, crossing the borders and moving into the provinces and the capital with a new set of plans. The attacks by the Taliban in the frontier provinces and the bus bomb attack in Kabul could be start of a renewed and larger campaign of violence. Why did this attack target German soldiers when they had only a few more days left until the end of their term of service? How did the attackers know that these German soldiers had finished their duty and were on their way to the airport? This attack should inform the United States that all of its claims of success for providing security in Afghanistan and of its strong commitment to Afghanistan are false. The people of Afghanistan think that the United States will only take care of Afghanistan if it manages to bring peace in Iraq and to see eye to eye with Iran. Until that time the enemies of Afghanistan and opponents of the Afghan government will take control of Afghanistan. Soon it will be late to take action against them.

Pentagon Official Concerned About Afghan Attacks

June 10th-WASHINGTON (Reuters) - A senior Pentagon official voiced concern on Tuesday over a "new pattern" of terror attacks on international troops and aid workers in Afghanistan, including a suicide bombing that killed four German soldiers.

"I think it's a new pattern. And essentially it's an effective tactic on their part," Deputy Assistant Defense Secretary Joseph Collins said of what he called strikes by the Taliban, foreign fighters and others to drive Westerners from the country.

But Collins told reporters that a growing number of what could be coordinated attacks since March, including Saturday's suicide bombing of a bus that killed German troops in Kabul, would not halt progress on stability in Afghanistan.

"One of the new wrinkles, if you will, in the pattern of ... violence has been in attacks on internationals and international efforts," he said, citing the murder of a U.S. worker for the International Committee of the Red Cross.

"On the one hand, (there is) concern about these new tactics. On the other hand, I have to say that there is undoubtedly more stability in many areas of Afghanistan than there has been for years," Collins added at a breakfast meeting with defense writers.

"I am very bullish on Afghanistan," added Collins, who is in charge of "force stability" at the Defense Department.

He said he saw no sign that a growing number of deaths of U.S. troops in attacks in Iraq and the killings of peacekeepers in Afghanistan would dampen willingness of nations to provide military peacekeepers in the two countries.

"There's the possibility for a very positive backlash when soldiers are being killed ... the death of the German peacekeepers in Afghanistan will not cause the Germans to cut and run," Collins told reporters.

"I think that, if anything, it will cause the Germans to renew their zeal in terms of that particular peacekeeping effort that they are now the co-lead of in Afghanistan."

In Berlin, German Chancellor Gerhard Schroeder said on Tuesday that his country would not consider withdrawing or reducing its peacekeeping forces in Afghanistan despite the bombing attack.

Pakistan Protest at Dumped Bodies

9 June -Islamabad has lodged an official protest with Kabul after Afghan troops dumped the bodies of Taliban fighters in Pakistani territory.

Twenty-two bodies were dumped over the border following a shootout near Spin Boldak last Wednesday that left 40 Taliban fighters and nine pro-Afghan government troops dead.

Pakistan foreign ministry spokesman Masood Khan said Islamabad had given a letter of protest to Afghanistan over the incident. The Afghan ambassador Naunguyalai Tarzi was called to the foreign ministry to receive the protest. "A number of bodies were thrown on our side and this was a sort of desecration of those bodies," Mr Khan said.

"This was received with concern and anger and our authorities conveyed their protest to the Afghan authorities."

Afghan officials say the bodies were laid out to give Afghan refugees living in camps in Chaman a chance to identify them.

The Pakistani foreign ministry said six to eight bodies were claimed by Afghan relatives living in Pakistan, while the rest were taken back to Spin Boldak.

Mr Khan said none of the dead were Pakistani citizens and called the action "provocative".

The clash represented the biggest loss of Taliban fighters since the regime lost power in Afghanistan in 2001.

After the clash, deputy district governor of Spin Boldak Sayd Jan told Afghan Islamic Press (AIP) the bodies were dumped in Pakistan "to show the fate of those who confront our government will be like these [dead Taliban fighters]".

Gunmen Kill Pakistani Policemen

10 June -Gunmen in south-western Pakistan have killed four policemen, including a senior official, a day after 11 police recruits were shot dead in the same region. The chief of police of Sibi, 250 kilometers (155 miles) east of Quetta, the provincial capital of Balochistan, and three of his colleagues died when gunmen opened fire on his vehicle. The attack took place in Nautal, close to Sibi, late on Monday, the mayor of Sibi, Heyer Domki, told the AP news agency. Police say they suspect the motive for Sunday's attack on the cadets in Quetta was sectarian. However, Mr Domki said the motive for the latest killings was believed to be robbery. Chief of police Abdul Aziz Billo and his colleagues were traveling to Sibi when the suspected robbers opened fire on their vehicle at a roadblock killing them instantly, Mr Domki said.

WhatThe People Say!

People say:
When the minister of urban housing and development discloses that some government land and national wealth are illegally owned by some people, why doesn't he do something about it?

People say:
Why do government authorities let those organizations and countries that have looted the wealth of our country keep their activities in Afghanistan and put it at risk. If they stay, they will depress our country and derail the reconstruction process as they did in the past! It is not impossible that many inside Afghanistan have connections with these opponents.

People say:
Most of the robberies take place in the early hours of the morning. If the robbers are arrested by the people or the police, they are released and sent back to their duties after one or two days.

People say:
It is not known why all of the aid to the health ministry that is reported in the press disappears. It is not known where this aid is spent. All of the hospitals are in very bad condition and no medicine or other health supplies are available there.

People say:
The Afghan government authorities have decided to invite those people who attended the last loya jirga to approve the constitution. The authorities not only intend to put the responsibility of ratifying the constitution on their shoulders, but also to keep the current government running for another year.

People say:
It was announced by the education ministry that students should do most schoolwork by themselves and that teachers should be less involved in their studies. This declaration discouraged most students. In addition, it has provided teachers more free time to do their personal work in the classroom or to sit at a corner and waste time chatting.

ورزش ضامن تندرستی

متصدی صفحه : بشیر ندیر

در میدانهای فتبال درین هفته چی گذشت

تیم فوتبال ایران به راحتی با نتیجه ۱ - ۷ از سد تیم ازبکستان گذشت

ایران، به آسانی با نتیجه ۱ - ۷ از سد تیم ازبکستان در بازی اول مسابقات بین المللی مالیزیا KL World 5s ، در استدیوم بوکیت جلیل در شهر کوالامپور، گذشت. نیمه اول با برتری کامل تیم ایران و سعی بی نتیجه تیم ازبکستان دز بازداشتن تیم حریف با نتیجه۶-۰ به نفع تیم ایران به اتمام رسید.

علی صانعی ارانی و کاظم محمدی تیرآبادی، هر یک ۲ گول برای تیم ایران بثمر رساندند ، حمید شاندیزی مقدم و مجتبی معینی هر یک با یک گول، نتیجه نیم درجن را کامل کردند.

ایران در دقایق اولیه نیمه دوم بازی گول هفتم خود را توسط سیامک داداشی بثمر رساند و تیم ازبکستان نیز لحظاتی بعد تنها گول خود را توسط کودراتوف فورکت بدست آورد. نیمه دوم بازی نتوانست مانند نیمه اول پر از هیجان باشد ، بدین خاطر که بعد از دقایق اول نیمه دوم بازی هیچکدام از تیمها نتوانستند گول دیگری بزنند.

بهر حال مربی تیم ایران، محمد صادق درودگر از نتیجه بدست آمده برای تیمش در گروه D ابراز خوشحالی میکرد. وی چنین گفت: نقشه ما برای نیمه اول زدن گول های بیشمار تا حد امکان بوذ، که با زدن ۶ گول ما بهدفمان رسیدیم. بعد از آن نظر ماکنترول توپ بود و حتی قادر بودیم یک گول دیگر بزنیم. این شروع خوبی بود ، زیرا این بازی میتواند مشخص کند که آیا ما به دوره نیمه نهائی میرویم یا نه.

سر مربی تیم ازبکستان عبدالرحیموف عظمت، با وجود اینکه تیمش باخته بود، ابراز خوشبینی میکرد که: باخت در مقابل تیمی مانند ایران باعث نا امید شدن ما نیست، آنها بهترین تیم در آسیا هستند و هر بارکه ما با آنها مسابقه میدهیم درسهای بسیار مفیدی کسب میکنیم.

عظمت افزود: بازیکنان ما مقداری عصبی بودند بخاطر بازی کردن در مقابل تیم ایران و میشد آنرا در طول بازی حس کرد. این تورنمنت برای ما بسیار حائز اهمیت است زیرا ما خود را برای بازیهای جام آسیا آماده میکنیم و از شکست هایمان برای بهتر شدن در آینده بهره میبریم

نتایج حاصله از French Open

جاستین هنین-هاردن با شکست دادن سرینا ویلیامز در دور نیمه نهایی مسابقات تنیس فرانسه اُپن French Open، به فاینل این مسابقات دست یافت.

جاستین در سه دور با امتیاز ۲ - ۶، ۴-۶، ۵- ۷به پیروزی رسید و برای اولین بار در تاریخ گراند اسلم Grand Slam دو بازیکن بلژیکی در مسابقه فاینل در مقابل هم قرار میگیرند.

حریف جاستین در فاینل هموطن وی کیم کلیجسترز، خواهد بود که پیشتر با شکست دادن نادیا پتروِوا به فاینل رسیده بود.

این دومین بار است هنین-هاردن به فاینل گراند اسلم میرسد ، اولین بار در فاینل مسابقات ویمبلدون بود که سرینا ویلیامز وی را شکست داد.

سرینا ویلیامز برنده هر چهار گراند اسلم در دوره های پیشین، بازی بحری را با حالتی عصبی شروع کرد و بنظر میرسید که در دنیایی دیگر سیر میکند، و در لحظات پایانی مسابقه با استقبال کردن تماشاچیان روبرو شد.

دور اول را جاستین با تسلط کامل بر بازی متعلق بخود کرد، ولی سرینا در دور دوم توانست با چیره شدن بر اعصاب خویش بازی را به تساوی بکشاند. دور سوم در یک نبرد تماشایی پیش میرفت که بعد از چندین اعتراض به داوری توسط سرینا، تماشاچیان شروع به تشویق کردن وی شدند، که آشکارا در بازی و شکست وی تأثیر بسزائی گذاشت

در آستانه آغاز مسابقات کشتی قهرمانی آسیا

فدراسیون جهانی پهلوانی (فیلا) اعلام کرد که مسابقات قهرمانی آسیا تحت هر شرایطی در هند برگزار خواهد شد و هیچ خطری مسابقات را تهدید نخواهد کرد.

به گزارش ایسنا، تعدادی از کشورهای آسیایی ابراز نگرانی خود را در خصوص شیوع بیماری سارس در هندوستان به فیلا اعلام داشته اند که فدراسیون جهانی پهلوانی اظهار داشت که از نظر شیوع بیماری سارس هیچگونه خطری این مسابقات را تهدید نخواهد کرد و مسابقات قهرمانی آسیا تحت هر شرایطی در دهلی‌نو برگزار خواهد شد.

خبردار!

یکی از کشور هاییکه در همه بربادی های کشور افغانستان نقش اساسی و هستی براندازی داشته است، با استفاده از مجبوریت افغانها در بازسازی کشور شان یکبار دیگر دست به کار شده و با سرمایه گذاری های زیرنام ایجاد مراکز صحی و دینی می خواهد باز جای پایی برای خود و گماشته گانش دست و پا کند.

خواهران و برادران عزیز هموطن بدانید و آگاه باشید که، بزرگان گفته اند: آزموده را آزمودن خطاست وشما ملت مظلوم افغان هم بخوبی میدانید که بار بار گم کردن عصا نابینا را نشاید.

اینکه مسوولین امور کشور، بی خیال از دسایس نهفته در این راستا و آسوده خاطر از آزمایش آزموده ها در اندیشه بزنس های خود اند و حتی فراموش کرده اند که همان هاییکه اکنون بنام اعضای سازمان القاعده تحت تعقیب و پیگرد در سطح جهان قرار گرفته اند تحت همین نامهای مراکز کمک دهنده تربیه اطفال یتیم، مراکز دینی و صحی وارد کشور ما ساخته شده بودند، از دوحال بیرون نیستند، یا به اتکا به دوستان و تضمین های بین المللی شان از اندیشه به این و آن فارغ اند و یا هم پای پیوند ها و ارتباطات و بذل و بخشش های سرشار در میان است و دهن های پرآب را کجا یارای سخن گفتن است.

بکتاش

مردم چی میگویند!

میگویند: در شهر کمتر منبع عایداتی باقیمانده که در دسترس اربابان قدرت و وابسته گانشان قرار نگرفته باشد. توزیع (P.C.O -) تیلفون هاییکه ارتباطات هموطنان را با داخل و خارج کشور تأمین می کند بر اساس زدو بند های سیاسی و روابط فامیلی صورت گرفته است و وزارت محترم مخابرات بیست و شش (P.C.O)موجود در شهر کابل را به خویشان و اقارب و آشنایان مقامات مسوول این وزارت توزیع نموده است.

میگویند: با نزدیک شدن پروسه انتخابات، یکبار دیگر ریسمان کشی ها، قد افرازی ها و خود نمایی ها جمع و جور کردنها، استفاده های سوء از مقام و منزلت، دست کاری ها در تقرر و نصب افراد، دستگاه دولتی دستخوش تشتت مبهم و مرموزی ساخته است کمتر مقامی را می توان یافت که بیشترینه اوقات رسمی را صرف مسایل حزبی، گروهی و سازمانی خودش نساخته و از امکانات دولتی بخاطر مقاصد شخصی استفاده نبرد.

میگویند: یکی از رهبران محترم جهادی که سابقه کاری و رهبری شان از کسی پوشیده نیست اخیراً در ولایت کندهار خطاب به جمع غفیری از شهریان کندهار گفته اند که ایشان از دیر زمانی در آرزو بودند که یکی از برادران کندهاری را پیدا کرده و قدرت را بوی تسلیم دهند، همان بود که خداوند مهربان شد و اقای کرزی وارد صحنه شدند و ایشان باخلوص نیت مقام شانرا به آقای کرزی سپردند.

میگویند: معلوم نیست جلوگیری از ازدیاد نسل سگ های ولگرد که تعدادی از آنها دیوانه هم اند و مشکلات فراوانی را برای شهریان کابل سبب شده اند مربوط کدام ارگان دولتی است زیرا شاروالی کابل چنانکه توزیع زمین، تنظیف و سرسبزی شهر، ترمیم جاده ها و تعیین مارکیت ها و محلات فروش مواد مورد ضرورت، کنترول نرخ مواد و ... به ارگانهای دیگر حواله نموده و شانه های خود را از بار مسوولیت سبک قلمداد کرده اند از اجرای وظیفه در این عرصه هم سرباز می زند.

میگویند: معاشات پرسونل قطعات قوای نظامی از بابت برج دلو و حوت سال گذشته بمصرف اعمار یک ساختمان بزرگ در شهر کابل رسیده است و وزارت مالیه حاضر نیست آنهمه پول را دوباره حواله و اجرا نماید.

فول ودیم

ابو حسیب

تاجهان بروطن ازدست تو تعمیم شد
خود زیاد خویش رفتیم، زیر پا تصمیم شد
برسرما آسیاسنگ ازجفا دادی تو چرخ
عمر ما ازدست توای دزد قاتل نیم شد
سالها کردی خیانت، سالها کردی جفا
بارهادلهاشکستی، بار ها ترمیم شد
تافتادی تو به بیراهه پی سودوزیان
قامتت راوه چه خفت باردیدم جیم شد
بسکه ازبیگانگان درس دویی آموختی
ملت ما از تعصب چند جا تقسیم شد
ملت ما کی دم خوش میزند تا روز حشر
سرنوشت او اگر وابسته با تنظیم شد
راه مارا کردی با نیرنگ وحیله پرغبار
تا چراغ دستی است پیوسته فول ودیم شد

څه لیدل څه اوریدل

نا بلد

ـ دولت له خپلومامورینو سره دمور او میرې سلوك کوی دبیلګې په توګه هغه دولتي کارکوونکی چې تر ۱۳۷۱ هـ ش کال دمخه اودطالبانو له راتګ څخه وروسته یې دځینو بیلابیلو علتونو له مخې وظیفې پرې ایښې وې هغوی ته دغیابت کلونه په ترفیعاتو کې محاسبه شوی او کیږي.

خو هغه دولتی کارکوونکی چې د استاذربانی دواکمنی په وخت کې دهغه او حکمتیار په جګړو کې او یادنورو په جګړو اوستونزو کې وظیفې پرې ایښې وې دداسې اشخاصو دغیابت کلونه په ترفیعاتو کې نه محاسبه کیږي.

ـ په ښار کې داسې ګاډي زیات لیدل کیږي چې توری ښیښې لري او ځینې ګاډی لمبر پلیټونه نه لري کیدای شي چې داسې ګاډي جنایی اوترافیکی حادثې رامنځته کړي دترافیکو لپاره به یې نیول دستونزو ډك کار وی

ـ دخوشال مینې په (ب) برخه کې دسرکونو په غاړه دویالو دکیندلو په هکله یواوسیدونکی وایی چې زمونږ په ساحه کې داوبو او بریښنا دبرابرولو زیاته اړتیا ده او بیا په دویم ګام کې دویالو. پدې وچ کالی کې دویالو له تیرولو او جوړولو تیر یو زمونږ داوبو او بریښنا غم دی وخوړل شي.

ـ داسې دلالان دلوړو زده کړو په وزارت کې پیدا شوی چې له یوپوهنځی څخه بل پوهنځی ته پتبدیلو باندې له محصل څخه ډالري رشوت اخلی طب، وترنری، انجینری، کرنې او فارمسې پوهنځیو ته په تبدیلی ۱۰۰۰ ډالره او نورو ته په تبدیلی باندې ۸۰۰ ډالره اخلي لازمه ده چې دلوړو زده کړو وزارت پدې هکله کلکه څارنه وکړي.

ـ پخوا به دملي بس بسونه له بس تم ځای څخه په ټاکلی وخت روانیدل او په ټاکلي وخت به بیرته راتلل خو اوس دډریوردخپلې خوښې له مخې حرکت کیدلای شي پدې هکله نه څارنه شته اونه پوښتنه.

مشوره به سیاستمداران کشور

پیوسته به گذشته

ضیا آریانی

آنچه مردم بیشتر روی آن مشکوک اند همین موجودیت صدها حزب، شورا، انجمن های سیاسی وامثال آن است مردم به این باوراند که انجوبازی سیاسی شروع شده وخداوند عاقبت رابخیر کند.

مردم مامزه تلخ فرکسیون بازیهای حزب دموکراتیک خلق وبی اتفاقی های هفت گانه وهشت گانه راچشیده اند اگر واقعاً در دوران مقاومت همین رهبران تنظیم ها با استقلالیت اراده حکومت موقت جلای وطنرا تاسیس میکردند وبا فعالیت منسجم، حساب دهی وحساب گیری درمقابل روسها می جنگیدند وبعد از استقرار همان حکومت جلای وطن درپایتخت کشور ورفتن به سوی انتخابات درصورت ایجاد حکومت باپایه های وسیع ابداً پرابلمهای بعدی ایجاد نمی شد.

هرگز با تنظیم و تنظیم بازی، پاتک اندازی فاجعه ده سال اخیر تکرار نمیشد وطن پارچه، پارچه نمیشد، شهر هابه آتش کشانیده نمیشد وطالبان آمده نمیتوانستند، من به عنوان یک تبعه افغان که بدبختی های جامعه ام را باگوشت وپوستم لمس می کنم ونمی خواهم هموطنان بیچاره ام که کوفته کوفته شده اند یکبار دیگر نابود شوند.

پیشنهادی به حضور رهبران تمام تشکلات سیاسی فعال درکشور تقدیم میدارم که امیدوارم مورد اجابت آنان قرار گیرد:

هشت حقیقت وجود دارد که همه ملت به آن متفق رای اند.

۱ـ استقلال سیاسی کشور
۲ـ تمامیت ارضی افغانستان
۳ـ حاکمیت ملی
۴ـ وحدت ملی
۵ـ عدالت اجتماعی
۶ـ دموکراسی بادرنظرداشت ارزش های معنوی وفرهنگی جامعه افغانی
۷ـ ایجاد افغانستان پیشرفته وآباد
۸ـ ایجاد جامعه مدنی

شماسیاسیون وقتی در عقب تریبیون ها قرار میگیرید بسیار خوب صحبت میکنید، اهداف و خط مش های شماهم تقریباً شبیه باهم وخیلی زیباست اما در عمل چه کرده اید وچه خواهید کرد؟ آیا میتوانید، باهمین پراگنده گی نتایج مطلوب بدست آورید که هرگز نه! درصورتیکه به خواست های ملت لبیک بگوئید و بخاطر آنکه نزد ملت اعتبار کسب نمائید بیائید از همین سه صد حزب دو حزب بسازید آنچنانیکه در کره خاکی در هیچ کشوری اینچنین بیروبار احزاب وجود ندارد شما هم دروجود دویاسه حزب غرض اندام نموده. به اثبات رسانید که دکانداران سیاسی نیستید وعقب فند نمیدوید باهم متعهد شوید با وحدت نظر ومساعی مشترک درلویه جرگه وپارلمان منافع ملت را تحقق بخشید ودرصورتیکه مردم شما را به حکومت انتخاب نمایند صادقانه خدمت نمائید.

اگر شما سیاسیون درقبال قضایای افغانستان وسرنوشت جامعه تان، بی تفاوت بوده خود پرست باشید، ملی وواقع بینانه فکر نکید متحد نشوید ودر مقابل احزاب جاسوس وفعالیتهای استخباراتی همسایه ها یک خط منضبط و قوی تشکیل ندهید به شما اطمینان میدهم که یکبار دیگر دولت مداخله گر همسایه پروپازل (طرح) اداره سیاسی افغانستان رابه دولت های امریکا وغرب داده ودر صورتیکه شما به عنوان یک قوه سیاسی سراسری عرض وجود نکنید وغربی ها هم از ناحیه افغانستان امنیت خود را در خطر احساس کنند آنچنانیکه در گذشته چنین اشتباهاتیرا کرده اند بازهم اشتباه شانرا تکرار واین بار سرزمین مقدس ما مجدداً درکام اژدهای خون آشام منطقه فرورفته آنگاه پشیمانی سودی نخواهد داشت وشما سیاسیون درمقابل تاریخ افغانستان روسیاه وشرمسار باقی خواهید ماند.

اراده
د افغان نشراتی مرکز خپرونه
زیر نظر هیأت تحریر انتشارمییابد
موسس و صاحب امتیاز: حاجی سید داؤد
مدیر مسوول: ظهور افغان
روزنامه آزاد وملی نشریه مرکز نشراتی افغان
اندیشه و عقاید مطرح شده از سوی نویسنده گان به خودشان مربوط است
کمپوز ودیزاین: محمد عارف و صدیق الله
چاپ: مطبعه مرکز نشرات افغان
اراده در ویرایش و پیرایش مطالب دست باز دارد
آدرس: پروان مینه (سینمای بهارستان
سرک مسجد حاجی میر احمد)
تلیفون موبایل: ۰۷۰۲۲۴۷۸۷
۰۷۰۲۷۹۳۰۴
قیمت یک شماره ۲ افغان
ERADA Daily
Daily Independent Publication, Publisher: Afghan Media Resource Center
Founder: Haji Sayed Daud, Chief Editor: Zuhoor Afghan
Mobil Phone: 070224787 / 070279304 eradadaily@hotmail.com
engineerjamil_amiry@yahoo.com